



SOCIETÀ SVIZZERA DI SALVATAGGIO
www.salvataggiolugano.ch

SEZIONE DI LUGANO
ALLARME 144

Area Operativa
Il Capo Area

Versione	Data
02	17.02.2011

Procedura di allarme della Società Svizzera di Salvataggio Sezione Lugano (SSS Lugano)

1. Generalità

La nuova procedura di allarme in collaborazione con la centrale d'allarme «144 Ticino Soccorso», in seguito denominato 144, permette di riorganizzare la nostra struttura operativa, affinché un gruppo di pronto intervento (GPI) sia disponibile 24h su 24 per 365 giorni all'anno.

2. Tipi di allarme

2.1 Allarme per interventi lacustri ed extralacustri sul territorio designato

L'allarme è sganciato dal 144 nel modo seguente:

- a) durante i picchetti estivi con persone presenti in sede SSS Lugano, allarme n. telefonico 091 971 28
- b) durante tutto il periodo non compreso nei picchetti estivi, allarme su cellulare SSS Lugano GPI n. 079 934 61 32, sempre acceso ed in possesso del responsabile GPI di picchetto, nonché a tutti i membri gruppo.

2.2 Allarme First Responder (FR) per defibrillatore automatico esterno (DAE)

L'allarme è sganciato dal 144 sul cellulare SSS Lugano GPI n. 079 934 61 32 in base alle indicazioni per la gestione e mobilitazione dei componenti delle reti di FR cantonale (vedi documento «Procedura di allarme BLS/DAE» della FCTSA «www.ticinocuore.ch»).

3. Ricezione di un allarme dal 144

3.1 Picchetto presente in sede

- a) L'operatore in sede registra la chiamata sul modulo «Rapporto d'intervento» e riporta tutti i dati comunicati dal 144 (data, ora, luogo, tipo d'intervento, ecc.).
- b) Avvisa il responsabile del picchetto e la squadra presente in sede per equipaggiarsi e partire verso il luogo dell'intervento.
- c) Inizia il protocollo cronologico d'intervento (vedi modulo Rapporto d'intervento).
- d) Mantiene costantemente il collegamento radio (canale «SALVA») con i mezzi usati per l'intervento.
- e) Informa il 144, se non già fatto dal capo intervento, sulla situazione tramite radio (SECURO 1).
- f) Avvisa sempre il presidente e il capo area operativa SSS Lugano. Nel caso d'impiego di subacquei, avvisa anche il CTS.

3.2 Picchetto non presente in sede

Fuori stagione picchetti e durante i giorni feriali la centrale d'allarme 144 esegue la procedura come descritto al pto. 2.1 lettera «b». Nel caso di non risposta allerta i nri. telefonici come da documentazione in loro possesso.

4. Ricezione di un allarme non dal 144

4.1 Picchetto presente in sede

- a) Avvisa la squadra presente in sede per equipaggiarsi e partire verso il luogo dell'intervento.
- b) Avvisa subito la centrale d'allarme 144 e la Polizia cantonale.
- d) Prosegue come al pto. 3.1 cfr. c,d,e,f.

4.2 Picchetto non presente in sede

La persona che riceve la richiesta di soccorso deve procedere come al pto. 3.2.

5. Flowchart Allarme da 144 Ticino soccorso a SSS Lugano

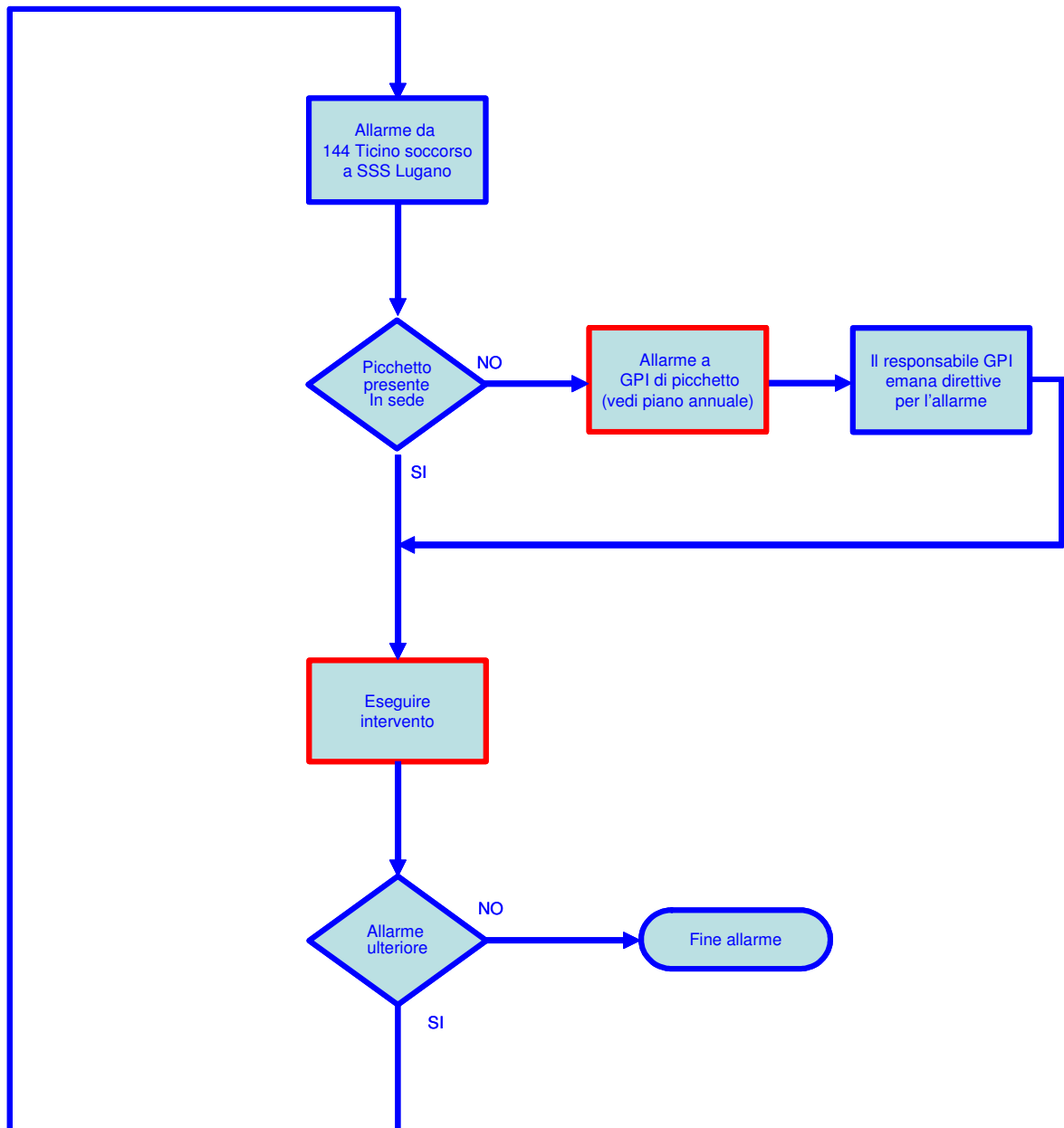

6. Gruppi di pronto intervento GPI

È in funzione la nuova organizzazione di 4 gruppi di pronto intervento che all'infuori dei picchetti ordinari estivi, sono operativi H24 per 365 giorni all'anno.

Il 144 sgancia l'allarme direttamente a tutti i componenti del GPI di picchetto. La sostituzione di membri del gruppo è invece di competenza del capo picchetto (pilota).

7. Disposizioni finali

Per quanto specificatamente non contemplato nel presente regolamento, fanno stato :

- gli statuti o regolamenti interni della SSS Lugano;
- le decisioni adottate dallo SM SSS Lugano.

8. Entrata in vigore

La presente procedura entra in vigore il 1 dicembre 2010.